

PROJEKT WYKONAWCZY

NAZWA ZAMIERZENIA BUDOWLANEGO:	BUDOWA STACJI ŁADOWANIA POJAZDÓW ELEKTRYCZNYCH	
ADRES OBIEKTU BUDOWLANEGO:	Sklep ALDI nr VST 313 ul. Prochowa 4, 89-600 Chojnice	
KATEGORIA OBIEKTU BUDOWLANEGO:	VIII – INNE BUDOWLE	
EWIDENCJA GRUNTÓW:	220201_1.0001.1728 220201_1.0001.1727/2	
NAZWA I ADRES INWESTORA:	GreenWay Polska Sp. z o.o. ul. Łużycka 3c, 81-537 Gdynia	
DATA:	Kwiecień 2025 r. <i>aktualizacja w zakresie stacji ładowania: październik 2025</i>	
NR PROJEKTU:	GWPL 1237	
REWIZJA:	02	
PROJEKTOWAŁ:	mgr inż. Mateusz Kamiński Uprawnienia budowlane bez ograniczeń w spec. Instalacyjnej w zakresie sieci i instalacji urządzeń elektrycznych	POM/0111/PWBE/23
OPRACOWAŁ:	inż. Krzysztof Drężek	

SPIS TREŚCI

OŚWIADCZENIE	3
UPRAWNIENIA PROJEKTANTA.....	4
1. WSTĘP	7
1.1. PRZEDMIOT OPRACOWANIA	7
1.2. PODSTAWA OPRACOWANIA	7
1.3. OBSZAR ODDZIAŁYWANIA OBIEKTU	8
1.4. ZAKRES OPRACOWANIA	8
2. OPIS TECHNICZNY	9
2.1. STAN ISTNIEJĄCY	9
2.2. STAN PROJEKTOWANY	9
2.3. SPOSÓB UKŁADANIA LINII KABLOWEJ	10
2.4. POMIAR ENERGII ELEKTRYCZNEJ	10
2.5. OCHRONA PRZECIWPRZEPięCIOWA	10
2.6. OCHRONA PRZECIWPORAŻENIOWA	11
3. UWAGI KOŃCOWE.	11
4. ZESTAWIENIE MATERIAŁÓW PODSTAWOWYCH	12
5. OBLICZENIA	13
6. INFORMACJA BEZPIECZEŃSTWA I OCHRONY ZDROWIA.....	14
7. ZAŁĄCZNIKI.....	16

SPIS ZAŁĄCZNIKÓW

1. Karta katalogowa ładowarki Kempower C500

SPIS RYSUNKÓW

Lp. Nazwa rysunku	Nr rys.	Skala
1. Projekt zagospodarowania terenu	E1	1:500
2. Schemat strukturalny zasilania	E2	-
3. Złącze kablowe zasilające ZCh	E3	-
4. Widok montażu ładowarki z fundamentem	E4	-

OŚWIADCZENIE

Zgodnie z treścią art. 34 ust. 3d pkt. 3 Ustawy z dnia 7 lipca 1994 Prawo Budowlane (Dz. U. z 2024 r. poz. 725, 834, 1222 z późniejszymi zmianami), oświadczam, że projekt wykonawczy pn:

Budowa stacji ładowania pojazdów elektrycznych

zlokalizowanej w:

Sklep ALDI nr VST 313

ul. Prochowa 4, 89-600 Chojnice

jest kompletny oraz został wykonany zgodnie z obowiązującymi przepisami oraz zasadami wiedzy technicznej.

PROJEKTOWAŁ: **mgr inż. Mateusz Kamiński**
POM/0111/PWBE/23

DATA: **Kwiecień 2025 r.**

UPRAWNIENIA PROJEKTANTA

Pan Mateusz Kamiński upoważniony jest:

Na podstawie art. 12 ust.1 pkt 1-5, art. 13 ust. 3 i 4, art. 15a ust. 1 i ust. 22 ustawy Prawo budowlane (t. j. Dz. U. z 2023 r., poz. 682 ze zm.), w specjalności instalacyjnej w zakresie sieci, instalacji i urządzeń elektrycznych i elektroenergetycznych, bez ograniczeń do:

- a) projektowania, sprawdzania projektów architektoniczno-budowlanych i technicznych oraz sprawowania nadzoru autorskiego,
- b) kierowania budową lub innymi robotami budowlanymi,
- c) kierowania wytwarzaniem konstrukcyjnych elementów budowlanych oraz nadzoru i kontroli technicznej wytwarzania tych elementów,
- d) wykonywania nadzoru inwestorskiego,
- e) sprawowania kontroli technicznej utrzymania obiektów budowlanych,
- f) sporządzania projektu zagospodarowania działki lub terenu, w zakresie specjalności niniejszych uprawnień,
- g) projektowania obiektu budowlanego i kierowania robotami budowlanymi związanymi z obiektem budowlanym, takim jak: sieci, instalacje i urządzenia elektryczne i elektroenergetyczne, w tym kolejowe, trolejbusowe i tramwajowe sieci trakcyjne, sieci trakcyjne metra, wraz z instalacjami i urządzeniami technicznymi zasilania, w tym kolejowej, trolejbusowej i tramwajowej sieci trakcyjnej, sieci trakcyjne metra oraz elektrycznego ogrzewania rozjazdów.

Pouczenie

Od decyzji niniejszej służy odwołanie do Krajowej Komisji Kwalifikacyjnej Polskiej Izby Inżynierów Budownictwa w Warszawie, za pośrednictwem Okręgowej Komisji Kwalifikacyjnej Pomorskiej Okręgowej Izby Inżynierów Budownictwa w Gdańsku, w terminie 14 dni od dnia jej doręczenia.

Zgodnie z treścią art. 127a ustawy Kodeks postępowania administracyjnego (t.j. Dz. U. z 2023 r. poz. 775 ze zm.):

§ 1. W trakcie biegu terminu do wniesienia odwołania strona może zrzec się prawa do wniesienia odwołania wobec organu administracji publicznej, który wydał decyzję.

§ 2. Z dniem doręczenia organowi administracji publicznej oświadczenia o zrzeczeniu się prawa do wniesienia odwołania przez ostatnią ze stron postępowania, decyzja staje się ostateczna i prawomocna.

W przypadku złożenia przez stronę oświadczenia o zrzeczeniu się prawa do odwołania od decyzji (określonego w § 2) stronie nie przysługuje prawo do odwołania się ani skargi do sądu administracyjnego.

Skład orzekający Okręgowej Komisji Kwalifikacyjnej:

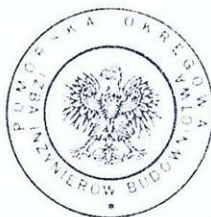

PRZEWODNICZĄCY

Okręgowej Komisji Kwalifikacyjnej

dr inż. Marek Wesołowski

ZASTĘPCA PRZEWODNICZĄCEGO

Okręgowej Komisji Kwalifikacyjnej

mgr inż. Maciej Małkowski

SEKRETARZ

Okręgowej Komisji Kwalifikacyjnej

mgr inż. Marcin Burzyński

Otrzymują:

1. Wnioskodawca
2. Okręgowa Rada Izby
3. Główny Inspektor Nadzoru Budowlanego
4. a/a

POMORSKA OKRĘGOWA
IZBA INŻYNIERÓW BUDOWNICTWA
80-369 Gdańsk, al. Rzeczypospolitej 4/155
tel. 58 324 89 77
- 4 -

Gdańsk, dnia 19 czerwca 2023 r.

sygn. akt. 101/POM/OKK/23

DECYZJA

Na podstawie art. 24 ust.1 pkt 2 ustawy z dnia 15 grudnia 2000 r. o samorządach zawodowych architektów oraz inżynierów budownictwa (t. j. Dz. U. z 2023 r. poz. 551 ze zm.) i **art. 12 ust. 2, ust. 3 i ust. 4c pkt 3, art. 14 ust. 1 pkt 4c, art. 15a ust. 1 i ust. 22** ustawy z dnia 7 lipca 1994 r. Prawo budowlane (t. j. Dz. U. z 2023 r. poz. 682 ze zm.) i art. 104 ustawy z dnia 14 czerwca 1960 r. Kodeks postępowania administracyjnego (t. j. Dz. U. z 2023 r., poz. 775 ze zm.), po ustaleniu, że spełnione zostały warunki w zakresie przygotowania zawodowego oraz po złożeniu egzaminu na uprawnienia budowlane z wynikiem pozytywnym,

Okręgowa Komisja Kwalifikacyjna
Pomorskiej Okręgowej Izby Inżynierów Budownictwa
stwierdza, że:

Pan Mateusz Kamiński
magister inżynier elektrotechniki
urodzony dnia 13.07.1996 r. w Więcborku

otrzymuje

UPRAWNIENIA BUDOWLANE
numer ewidencyjny: POM/0111/PWBE/23

do projektowania i kierowania robotami budowlanymi bez ograniczeń
w specjalności instalacyjnej w zakresie sieci, instalacji i urządzeń
elektrycznych i elektroenergetycznych

UZASADNIENIE

W związku z uwzględnieniem w całości żądania strony, na podstawie art. 107 § 4 K.p.a. odstępuje się od uzasadnienia decyzji. Zakres nadanych uprawnień budowlanych wskazano na odwrocie decyzji.



Zaświadczenie

o numerze weryfikacyjnym:

POM-F8N-22S-YIN *

Pan Mateusz Kamiński o numerze ewidencyjnym POM/IE/0193/23

adres zamieszkania [REDACTED]

jest członkiem Pomorskiej Okręgowej Izby Inżynierów Budownictwa i posiada wymagane ubezpieczenie od odpowiedzialności cywilnej.

Niniejsze zaświadczenie jest ważne od 2025-01-01 do 2025-12-31.

Zaświadczenie zostało wygenerowane elektronicznie i opatrzone bezpiecznym podpisem elektronicznym weryfikowanym przy pomocy ważnego kwalifikowanego certyfikatu w dniu 2024-12-16 11:23:15 roku przez:

Krzysztof Wilde, Przewodniczący Rady Pomorskiej Okręgowej Izby Inżynierów Budownictwa.

Zgodnie z art. 781 K.c.

§ 1. Do zachowania elektronicznej formy czynności prawnej wystarcza złożenie oświadczenia woli w postaci elektronicznej i opatrzenie go kwalifikowanym podpisem elektronicznym.

§ 2. Oświadczenie woli złożone w formie elektronicznej jest równoważne z oświadczeniem woli złożonym w formie pisemnej.

* Weryfikację poprawności danych w niniejszym zaświadczeniu można sprawdzić za pomocą numeru weryfikacyjnego zaświadczenia na stronie Polskiej Izby Inżynierów Budownictwa www.piib.org.pl lub kontaktując się z biurem właściwej Okręgowej Izby Inżynierów Budownictwa.

Podpis jest prawdziwy
Data: 2024-12-16 11:23:15
Numer: POM-F8N-22S-YIN
Kwalifikacja: [REDACTED]

1. WSTĘP

1.1. Przedmiot opracowania

Przedmiotem opracowania jest projekt wykonawczy budowy ogólnodostępnej stacji ładowania pojazdów elektrycznych, zlokalizowanej na terenie parkingu sklepu ALDI nr VST 313, ul. Prochowa 4, 89-600 Chojnice.

Projektowana stacja ładowania pojazdów elektrycznych będzie wolnostojącym obiektem budowlanym z zainstalowanymi dwoma punktami ładowania dużej mocy, wyposażona w oprogramowanie wykorzystywane do świadczenia usługi ładowania wraz ze stanowiskami postojowymi oraz instalacją prowadzącą od punktu ładowania do przyłącza elektroenergetycznego, w myśl art. 2 pkt. 27 ustawy z dnia 11 stycznia 2018r. o elektromobilności i paliwach alternatywnych (Dz. U. z 2024 r. poz. 1289 z późn. zm.)

1.2. Podstawa opracowania

- materiały oraz wytyczne Inwestora;
- informacje oraz materiały uzyskane od Zarządcy obiektu;
- wizja lokalna w terenie;
- mapa do celów projektowych;
- aktualne normy i przepisy, a w szczególności:
 - Ustawa z dnia 7 lipca 1994 r. Prawo budowlane (Dz. U. z 2024 r. poz. 725, 834, 1222 z późn. zm.)
 - Ustawa z dnia 10 kwietnia 1997 r. Prawo energetyczne (Dz. U. z 2024 r. poz. 266, 834, 859 z późn. zm.);
 - Ustawa z dnia 11 stycznia 2018 r. o elektromobilności i paliwach alternatywnych (Dz. U. z 2024 r. poz. 1289 z późn. zm.);
 - Rozporządzenie Ministra Infrastruktury w sprawie warunków technicznych, jakim powinny odpowiadać budynki i ich usytuowanie (Dz.U. 2022 poz. 1225 z późn. zm.);
 - Rozporządzenie Ministra Energii z dnia 26 lipca 2019r. w sprawie wymagań technicznych dla stacji ładowania i punktów ładowania stanowiących element infrastruktury ładowania drogowego transportu publicznego (Dz. U. 2019 poz.1316 z późn. zm.);
 - Rozporządzenie Ministra Pracy i Polityki Socjalnej z dnia 26 września 1997r. w sprawie ogólnych przepisów bezpieczeństwa i higieny pracy (Dz. U. 2003 poz.1650 z późn. zm.);
 - Rozporządzenie Ministra Infrastruktury z dnia 6 lutego 2003r. w sprawie bezpieczeństwa i higieny pracy podczas wykonywania robót budowlanych (Dz.U.2003 poz.401 z późn. zm.);
 - Rozporządzenie Ministra Gospodarki z dnia 28 sierpnia 2019 r. w sprawie bezpieczeństwa i higieny pracy przy urządzeniach energetycznych (Dz.U. 2021 poz. 1210 z późn. zm.);
 - PN-HD 60364-7-722:2019-01 -- Instalacje elektryczne niskiego napięcia -- Część 7-722: Wymagania dotyczące specjalnych instalacji lub lokalizacji -- Zasilanie pojazdów elektrycznych;
 - SEP N SEP-E-004 Elektroenergetyczne i sygnalizacyjne linie kablowe.

1.3. Obszar oddziaływania obiektu

Obszar oddziaływania projektowanego obiektu budowlanego mieści się w całości na działkach, na których został zaprojektowany. Projektowana inwestycja nie narusza interesów osób trzecich, nie zakłóca dostępu do dróg publicznych (ulic) oraz korzystania z mediów. Ustalenie obszaru oddziaływania obiektu uwzględnia przepisy zawarte w poniższych aktach:

- Ustawa z dnia 7 lipca 1994 r. Prawo budowlane (Dz. U. z 2024 r. poz. 725, 834, 1222 z późn. zm.);
- Ustawa z dnia 27 kwietnia 2001r. Prawo ochrony środowiska (Dz. U. z 2024 r. poz. 54, 834, 1089, 1222 z późn. zm.);
- Ustawa z dnia 16 kwietnia 2004 r. o Ochronie Przyrody (Dz. U. z 2024 r. poz. 1478 z późn. zm.);
- Ustawa z dnia 27 marca 2003 o planowaniu i zagospodarowaniu przestrzennym (Dz. U. z 2023 r. poz. 977, 1506, 1597, 1688, 1890, 2029, 2739 z późn. zm.);
- Ustawa z dnia 10 kwietnia 1997 roku Prawo energetyczne (Dz. U. z 2024 r. poz. 266, 834, 859 z późn. zm.);
- Ustawa z dnia 21 marca 1985 r. o drogach publicznych (Dz. U. z 2024 r. poz. 320, 1222 z późn. zm.);
- Rozporządzenie Ministra Infrastruktury z dnia 24 czerwca 2022 r. w sprawie przepisów techniczno-budowlanych dotyczących dróg publicznych (Dz.U. 2022 poz. 1518 z późn. zm.);
- Rozporządzenie Ministra Infrastruktury w sprawie warunków technicznych, jakim powinny odpowiadać budynki i ich usytuowanie (Dz.U. 2022 poz. 1225 z późn. zm.);
- Rozporządzenie Ministra Gospodarki z dnia 26 kwietnia 2013 r. w sprawie warunków technicznych, jakim powinny odpowiadać sieci gazowe i ich usytuowanie (Dz. U. z 2013 r., poz. 640 z późn. zm.);
- Rozporządzenie Ministra Środowiska z dnia 14 czerwca 2007r. w sprawie dopuszczalnych poziomów hałasu w środowisku (Dz.U. z 2014 poz.112 z późn. zm.);
- Rozporządzenie Rady Ministrów z dnia 10 września 2019 r. w sprawie przedsięwzięć mogących znacząco oddziaływać na środowisko (Dz.U. 2019 poz. 1839 z późn. zm.).

1.4. Zakres opracowania

- Budowa linii kablowej nn-0,4kV typu 4x YAKXS 1x240 mm² od proj. złącza kablowo-pomiarowego ZKP Operatora do projektowanego złącza kablowego ZCh – 1 szt.
- Montaż złącza kablowego ZCh – 1 szt.
- Budowa linii kablowej nn-0,4kV typu 5x YAKXS 1x240mm² + FTPw kat. 5e F/UTP 4x2x0,5 od proj. złącza kablowego ZCh do proj. ładowarki DC – 1 kpl.
- Montaż proj. ładowarki pojazdów elektrycznych Kempower C500 o mocy do 149 kW wraz z dedykowanym fundamentem, ograniczonej mocowo do 125 kW– 1 kpl
- Malowanie miejsc postojowych – 1 kpl.

2. OPIS TECHNICZNY

2.1. Stan istniejący

Na działkach wchodzących w zakres inwestycji znajduje się sklep ALDI wraz z parkingiem samochodowym. Na działce planowane jest proj. złącze ZKP Operatora (wg odrębnego opracowania) z którego zasilona zostanie projektowana stacja ładowania pojazdów elektrycznych

2.2. Stan projektowany

Projektuje się 2-stanowiskową stację ładowania pojazdów elektrycznych, składającą się z jednej ładowarki Kempower C500 o mocy do 149 kW. Ładowarkę należy ograniczyć mocowo do 125 kW, wynikających z WP. Stanowiska ładowania zostaną zlokalizowane na istniejących miejscach parkingowych. Na istniejącym słupie oświetleniowym obok miejsc postojowych przeznaczonych dla ładowanych pojazdów, należy umieścić znak D-18a z dodatkową tabliczką informującą o przeznaczeniu miejsc postojowych tylko dla pojazdów elektrycznych na czas ładowania, według rysunku E1 oraz E4.

Zasilanie projektowanej stacji ładowania należy wykonać ze znajdującego się przy granicy działki złącza ZKP należącego do ENEA Operator. Ze złącza należy wyprowadzić linię kablową typu 4x YAKXS 1x240 mm² do projektowanego złącza kablowego ZCh. Linie kablową prowadzić w rurach osłonowych DVK160 ułożonych metodą wykopu otwartego.

Złącze kablowe ZCh posadzić obok istn. stacji ładowania w terenie zielonym. W złączu kablowym ZCh dokonać rozdziału przewodu PEN na N i PE. Punkt rozdziału uziemić. W okolicy złącza ZCh wykonać uziom pionowy o długości min. 6m i przyłączyć go do szyny PE w złączu ZCh. Rezystancja uziemienia złącza ZCh powinna wynosić $R \leq 10\Omega$. W przypadku niezyskania wymaganej wartości, uziemienie należy odpowiednio rozbudować.

Z proj. złącza ZCh należy wyprowadzić elektroenergetyczną linię kablową typu 5x YAKXS 1x240mm² do proj. stacji ładowania. Linie kablową prowadzić w wykopie otwartym w terenie zielonym.

Pomiędzy projektowaną stacją ładowania, a proj. złączem kablowym zasilającym ZCh ułożyć należy linie komunikacyjne kablem zewnętrznym zelowanym ekranowanym typu F/UTP 4x2x0,5 kat.5e. Kabel komunikacyjny układać równolegle z kablami zasilającymi i zabezpieczyć przed wchłanianiem wilgoci koszulką termokurczliwą.

Zaprojektowane linie kablowe od złącz ZKP operatora do złącza ZCh, oraz od proj. złącza ZCh do proj. stacji ładowania zostały dobrane na maksymalną moc 200 kW, umożliwiając w przyszłości zwiększenie mocy proj. stacji ładowania. Zwiększenie mocy wiąże się z koniecznością wymiany zabezpieczeń.

Ładowarkę posadzić na dedykowanym fundamencie, frontem do miejsc postojowych i zabezpieczyć przed uszkodzeniem przez pojazdy mechaniczne poprzez montaż słupków ochronnych Ø120mm betonowanych. Słupki ochronne zamontować tak, by nie utrudniały dostępu do ładowarki osobom niepełnosprawnym zgodnie z rysunkiem E4.

Rodzaj nawierzchni oraz szacunkowe długości linii kablowej dla poszczególnych elementów projektowanej stacji ładowania pojazdów elektrycznych przedstawiono w poniższej tabeli:

LP.	ELEMENT STACJI ŁADOWANIA	MIEJSCE UŁOŻENIA/POSADOWIENIA	DŁUGOŚĆ LINII KABLOWEJ [m]	SPOSÓB UŁOŻENIA LINII KABLOWEJ
1.	proj. ładowarka DC	Grunt (zieleń)	-	-
2.	złącze kablowe ZCh	Grunt (zieleń)	-	-
3.	Linia kablowa	Grunt (zieleń)	~ 15 m	wykop otwarty
		Parking (kostka brukowa)	~ 8 m	wykop otwarty

Projekt zagospodarowania terenu pokazano na rysunku E1.

2.3. Sposób układania linii kablowej

Projektowane linie kablowe w terenie należy wykonać zgodnie z postanowieniami normy N-SEP-E-004 oraz wszystkimi uzgodnieniami i wytycznymi branżowymi. Linie kablowe wykonać metodą wykopu otwartego bezpośrednio w ziemi oraz metodą bezwykopową pod drogą wjazdową. Kable układać zgodnie z projektem zagospodarowania terenu na głębokości min. 0,7m (góra kabla lub osłony), a w przypadku przejścia pod drogą na głębokości min. 0,8m (góra kabla lub osłony), z zastosowaniem podsypki i nasypki z piasku w warstwach po 10cm. W miejscach skrzyżowań i zbliżeń z infrastrukturą podziemną prace należy wykonywać ręcznie, z zachowaniem szczególnej ostrożności, a linię kablową układać w rurze ochronnej RHDPE. Trasę kabla oznaczyć folią niebieską układaną 20 cm nad kablem. Na kablach umieścić trwale oznaczniki wykonane zgodnie z wymaganiami normy. Ułożony kabel przed zasypaniem podlega inwentaryzacji geodezyjnej przez uprawnionego geodetę. Nie wyklucza się istnienia innych podziemnych niezainwentaryzowanych sieci i urządzeń na trasie projektowanej inwestycji. W przypadku natrafienia na takie elementy, należy traktować je jako czynne i niezwłocznie zawiadomić o tym fakcie właściciela tych sieci. Po zakończeniu prac teren należy uporządkować i przywrócić do stanu pierwotnego.

2.4. Pomiar energii elektrycznej

Układ pomiarowy energii elektrycznej będzie zrealizowany przez Enea Operator w złączu kablowo-pomiarowym ZKP i jest poza zakresem niniejszego opracowania.

2.5. Ochrona przeciwprzepięciowa

W złączu kablowym ZCh projektuje się montaż ogranicznika przepięć typu 1+2 (T1+T2) ($I_{imp}=12,5$ kA/biegun (10/350)us; $U_p \leq 1,5$ kV) spełniającego wymagania m. in. norm PN-EN 61643-11 oraz PN-HD 60364-5-534:2016. Ogranicznik przepięć montować zgodnie z zaleceniami producenta. Ładowarka pojazdów elektrycznych będzie fabrycznie wyposażona w ochronniki przeciwprzepięciowe typu 2 (T2).

2.6. Ochrona przeciwporażeniowa

Zgodnie z postanowieniami normy *PN-HD 60364-4-41:2017 Ochrona dla zapewnienia bezpieczeństwa. Ochrona przed porażeniem elektrycznym* określono m. in. następujące środki ochrony przeciwporażeniowej:

- ochrona podstawowa: ochrona przez zastosowanie izolowanych części czynnych oraz przegrody lub obudowy (o stopniu ochrony co najmniej IP4X).
- ochrona przy uszkodzeniu: ochrona poprzez samoczynne wyłączenie zasilania w układzie TN o napięciu znamionowym względem ziemi 230 V oraz stosowanie urządzeń w II klasie izolacji. Ochrona przez samoczynne wyłączenie zasilania jest skuteczna, jeżeli odpowiednio do rodzaju chronionego obwodu prąd zwarcia zostanie wyłączony w czasie równym lub krótszym od 5 s (dla obwodów rozdzielczych o dowolnym prądzie znamionowym lub obwodów odbiorczych o prądzie znamionowym większym niż 32 A) lub 0,4 s (dla obwodów odbiorczych o prądzie znamionowym równym lub mniejszym niż 32 A).
- ochrona uzupełniająca: wyłączniki różnicowoprądowe wysokoczułe (30mA), połączenia wyrównawcze główne i miejscowe.

Zgodnie z przeprowadzonymi obliczeniami ochrona przeciwporażeniowa jest spełniona.

Po wykonaniu sieci i instalacji, przed oddaniem jej do eksploatacji należy wykonać wymagane badania i pomiary ochronne przez uprawnione osoby.

3. UWAGI KOŃCOWE.

- Całość robót należy wykonać zgodnie z zatwierdzonym projektem, uzgodnieniami, obowiązującymi przepisami, w tym techniczno-budowlanymi, obowiązującymi normami, zasadami wiedzy technicznej oraz fabrycznymi instrukcjami urządzeń.
- Wszystkie zastosowane urządzenia, materiały oraz wyroby budowlane muszą posiadać ważne atesty, certyfikaty, świadectwa oraz aprobaty techniczne dopuszczające do stosowania na terenie Rzeczypospolitej Polskiej.
- Podczas wykonywania robót należy bezwzględnie przestrzegać przepisy BHP.
- Wytyczenie trasy linii kablowej na terenie działek należy zlecić uprawnionemu geodecie.
- W trakcie robót wykonawca zobowiązany jest do uzgadniania z Inwestorem i projektantem ewentualne odstępstwa od projektu oraz zmiany powstałe podczas wykonywania prac.
- Przy wykonywaniu prac objętych projektem zapewnić nadzór osób uprawnionych.
- Obowiązkiem właściciela stacji ładowania pojazdów elektrycznych jest użytkowanie i eksploataowanie instalacji elektrycznej zgodnie z jej przeznaczeniem oraz zapewnienie właściwego utrzymania stanu technicznego zgodnie z obowiązującymi przepisami.
- Po zakończeniu prac teren należy uporządkować i przywrócić do stanu pierwotnego.
- Wykonane roboty podlegają końcowemu odbiorowi technicznemu przed przekazaniem do eksploatacji. Po zakończeniu prac dostarczyć Inwestorowi dokumentację powykonawczą oraz oświadczenie kierownika robót budowlanych o wykonaniu robót zgodnie z dokumentacją projektową i obowiązującymi przepisami oraz odpowiednie protokoły. Sprawdzenie odbiorcze instalacji należy wykonać w oparciu o aktualne normy, w szczególności PN-HD 60634-6, PN-HD 60364-4-41.

4. Zestawienie materiałów podstawowych

Lp.	NAZWA MATERIAŁU	Jedn.	Ilość
1.	Kabel YAKXS 1x240 mm ²	m	142
2.	Kabel zewnętrzny żelowany FTP kat. 5e F/UTP 4x2x0,5	m	15
3.	Rura osłonowa DVR Ø160 niebieska (wprowadzenie do ładowarki)	m	3
4.	Rura osłonowa DVR Ø160 niebieska	m	1
5.	Rura osłonowa DVK Ø160 niebieska	m	18
6.	Rura osłonowa dwudzielna QRD Ø85	m	1,5
7.	Złącze kablowe ZCh (wyposażenie wg schematu)	kpl.	1
8.	Uziom kompletny pionowy 6m FeZn Ø16	kpl.	1
9.	Ładowarka pojazdów elektrycznych Kempower C500 o mocy 149 kW wraz z fundamentem	kpl.	1
10.	Słupki drogowe ochronny biało-czarny o wymiarach fi120, h=1200 mm	szt.	2
11.	- Znak parkingowy "P" 600x750 folia odbl I gen - Znak parkingowy "EV" 600x300 folia odbl I gen - 4x Uchwyt do znaku i taśmy typu band - taśma stalowa BAND-IT	kpl.	1
12.	Malowanie miejsc postojowych	kpl.	1

5. Obliczenia

L.p.	Obwód							typ			
	Skąd	Dokąd	U_N	P_N	$\cos \varphi$	I_B	L				
			V	kW	-	A	m				
1	ZKP OSD	ZCh	400	125	0,99	182,24	23	4x	1	YAKXS	240
2	ZCh	DC	400	125	0,99	182,24	10	5x	1	YAKXS	240

L.p.	Obwód					Zabezpieczenie							
	Skąd	Dokąd	γ	I_{dd}	I_Z	typ	I_N	k_{char}	I_2	I_a	$I''_{k^{(3)}}$	$i_p^{(3)}$	$I''_{k^{(1)}}$
			S/m	A	A		A	-	A	A	kA	kA	kA
1	ZKP OSD	ZCh	34	408	319	gG-5,0s	200	1	200	1100	10,97	21,40	5,46
2	ZCh	DC	34	408	355	gF-5,0s	200	1	200	777	10,39	19,59	5,18

L.p.	Obwód		Skuteczność ochrony										Koordynacja				Przebieżenie		Δu%			Wynik obliczeń			
	Skąd	Dokąd	Z _s	R _L	X _L	Z _L	ΣR	ΣX	ΣZ	1,25·Z _s ·I _a ≤ U ₀			I _B	≤	I _N	≤	I _Z	I ₂ ≤ 1,45·I _Z		odc.	Σu%		dop.		
			mΩ	mΩ	mΩ	mΩ	mΩ	mΩ	mΩ				A		A		A		A		%		%	%	
1	ZKP OSD	ZCh	42	3	1,84	3	7	20	21	58			230	182	≤	200	≤	319	200	≤	463	0,22	0,34	5	TAK
2	ZCh	DC	44	1	0,80	1	8	21	22	43			230	182	≤	200	≤	355	200	≤	515	0,10	0,43	5	TAK

6. INFORMACJA BEZPIECZEŃSTWA I OCHRONY ZDROWIA.

NAZWA

**ZAMIERZENIA
BUDOWLANEGO:** **BUDOWA STACJI ŁADOWANIA POJAZDÓW ELEKTRYCZNYCH**

**ADRES OBIEKTU
BUDOWLANEGO:** Sklep ALDI nr VST 313
ul. Prochowa 4, 89-600 Chojnice

**EWIDENCJA
GRUNTÓW:** 220201_1.0001.1728
220201_1.0001.1727/2

**NAZWA I ADRES
INWESTORA:** GreenWay Polska Sp. z o.o.
ul. Łużycka 3c, 81-537 Gdynia

DATA: Kwiecień 2025 r.

NR PROJEKTU: **GWPL 1237**

REWIZJA: 01

PROJEKTOWAŁ: **mgr inż. Mateusz Kamiński** POM/0111/PWBE/23
Uprawnienia budowlane
bez ograniczeń w spec.
Instalacyjnej w zakresie
sieci i instalacji urządzeń
elektrycznych

Zakres robót oraz kolejność realizacji

Zgodnie z zakresem projektu wykonawczego, zakres oraz kolejność realizacji robót dla całego zamierzenia budowlanego obejmuje: prace przygotowawczo-organizacyjne, wykopy pod kable i fundamenty, ułożenie linii kablowej, montaż złącza kablowego i ładowarki, wykonanie połączeń przewodów pod urządzenia, podłączenie linii kablowej w złączach, odtworzenie terenu do stanu pierwotnego, wykonanie połączeń do istniejącej instalacji, wykonanie prac pomiarowych. Kolejność realizacji obiektów może odbywać się równocześnie co wynika z przyjętej technologii i dostaw materiałów.

Wykaz istniejących obiektów budowlanych

Infrastruktura podziemna i naziemna w pobliżu oraz na terenie działek.

Wskazanie elementów zagospodarowania działki lub terenu, które mogą stwarzać zagrożenie bezpieczeństwa i zdrowia ludzi

Lokalizacja składowania materiałów budowlanych i narzędzi oraz maszyn musi umożliwiać bezkolizyjne użytkowanie dróg dojazdowych i ciągów pieszych, niezabezpieczone przejścia, drabiny, rusztowania, pozostawione materiały i narzędzia, instalacje elektryczne placu budowy, spadające i wystające elementy w trakcie prowadzenia robót montażowych, sąsiedztwo ulicy, parkingu oraz dróg dojazdowych, istniejąca infrastruktura podziemna oraz naziemna, teren parku handlowego.

Wskazanie dotyczące przewidywanych zagrożeń występujących podczas realizacji robót budowlanych, określające skalę i rodzaje zagrożeń oraz miejsce i czas ich wystąpienia

Skala	Rodzaj zagrożenia	Czas wystąpienia
średnia	prace ziemne	podczas układania linii kablowej
średnia	praca z elektronarzędziami	od rozpoczęcia robót do czasu ułożenia instalacji
wysoka	porażenie prądem	podczas uruchamiania instalacji oraz wykonywania pomiarów
niska	przygniecenie	podczas wykonania robót rozładunkowych

Wskazanie sposobu prowadzenia instruktażu pracowników przed przystąpieniem do realizacji robót szczególnie niebezpiecznych

Przed przystąpieniem do realizacji robót kierownik budowy (o ile jest wymagany przepisami) zobowiązany jest do przeprowadzenia instruktażu pracowników polegającego na wskazaniu i omówieniu miejsc niebezpiecznych, omówieniu zakresu prac i sposobu ich realizacji. Należy zwrócić szczególną uwagę pracowników na przestrzeganie przepisów BHP. Należy wymienić i sprawdzić dostępność środków ochrony na wypadek: porażen prądem elektrycznym, poparzeń, mechanicznych uszkodzeń ciała. Należy wskazać drogi ewakuacyjne, wyznaczyć osoby odpowiedzialne za asekurację, przypomnieć podstawowe zasady BHP, numery telefonów do służb ratowniczych.

Ponad to, do prac można skierować pracowników:

- przeszkolonych w zakresie bhp
- posiadających aktualne zaświadczenia lekarskie potwierdzające zdolność zdrowotną do wykonywania tych prac
- posiadających dodatkowe uprawnienia kwalifikacyjne eksploatacyjne branży elektrycznej (dotyczy prac łączeniowych)
- zapoznanych z występującym ryzykiem zawodowym, instrukcją bezpiecznego wykonywania robót, występującymi pracami szczególnie niebezpiecznymi, instrukcjami obsługi maszyn i urządzeń technicznych, instrukcjami posługiwania się sprzętem ochrony indywidualnej, instrukcja o udzielaniu pomocy w razie wypadku

Przed samym dopuszczeniem do prac pracownikom należy udzielić instruktażu stanowiskowego zgodnie z wcześniej opracowanym programem. Fakt zapewnienia pracownikom szkolenia stanowiskowego należy udokumentować.

Środki techniczne i organizacyjne, zapobiegające niebezpieczeństwom wynikającym z wykonywania robót w strefach szczególnego zagrożenia zdrowia lub w ich sąsiedztwie, w tym zapewniające bezpieczną i sprawną komunikację, umożliwiającą szybką ewakuację na wypadek pożaru, awarii i innych zagrożeń.

Wymagania szczegółowe w zakresie organizacji miejsca pracy, ochrony przed dostępem osób postronnych do stanowisk pracy należy określić zgodnie z „Rozporządzeniem Ministra Infrastruktury z dnia 6 lutego 2003 r. w sprawie bezpieczeństwa i higieny pracy podczas wykonywania robót budowlanych”. Ponad to:

- prace należy wykonać zgodnie z przepisami BiHP przy zastosowaniu odpowiednich narzędzi, sprzętu i wyposażenia osobistego,
- prace na wysokości należy wykonać co najmniej w dwie osoby,
- robót nie wykonywać po zmroku, ani w warunkach złej widoczności,
- bezpieczną i sprawną komunikację do obiektu zapewnia droga publiczna,
- pomiary elektryczne powinny wykonywać dwie osoby, w tym co najmniej jedna z uprawnieniami do wykonywania pomiarów.

Należy skontrolować ważność świadectw kwalifikacji, uprawnień oraz zaświadczeń lekarskich dopuszczających pracowników do prowadzenia określonych robót budowlanych. Przed przystąpieniem do realizacji robót, kierownik budowy (o ile jest wymagany przepisami) jest zobowiązany do sporządzenia lub zapewnienia sporządzenia planu bezpieczeństwa i ochrony zdrowia.

Kierownik budowy bądź inna osoba sporządzająca plan BIOZ (o ile jest wymagany przepisami), opracowany na podstawie niniejszej „Informacji Dotyczącej Bezpieczeństwa i Ochrony Zdrowia” powinien zweryfikować listę przewidywanych zagrożeń w oparciu o zakładany harmonogram prowadzenia robót i powinien potwierdzić lub wykluczyć zaistnienie wymienionych zagrożeń, a także uzupełnić powyższą listę o niewymienione na niej zagrożenia przewidywane przez nadzór budowy, których nie można określić na obecnym etapie.

7. Załączniki

7.1. Karta katalogowa ładowarki Kempower C500

7.2. Warunki przyłączeniowe

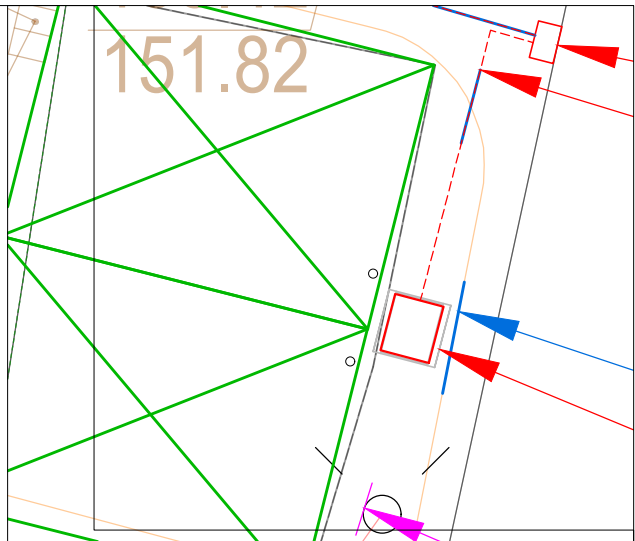
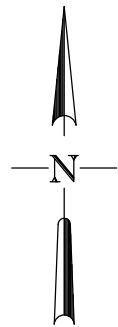

SZCZEGÓŁ SKALA 1:100

LEGENDA:

- projektowane linie kablowe nn-0,4 kV
- projektowane linie kablowe nn-0,4 kV układane w rurze ochronnej DVR i DVK Ø160
- $L = X / Y$ długość trasowa / całkowita linii kablowej
- istniejące miejsca parkingowe przeznaczone dla pojazdów elektrycznych na czas ładowania
- proj. słupek drogowy ochronny h=1m

Projektowane linie kablowe układane zgodnie z normą N-SEP-E-004 metodą odkrywkową oraz metodą bezwykopową. Całość prac wykonać zgodnie z obowiązującymi przepisami, normami oraz zasadami wiedzy technicznej. Rysunki i opis stanowią integralną część projektu, które należy rozpatrywać łącznie.



LOKALIZACJA

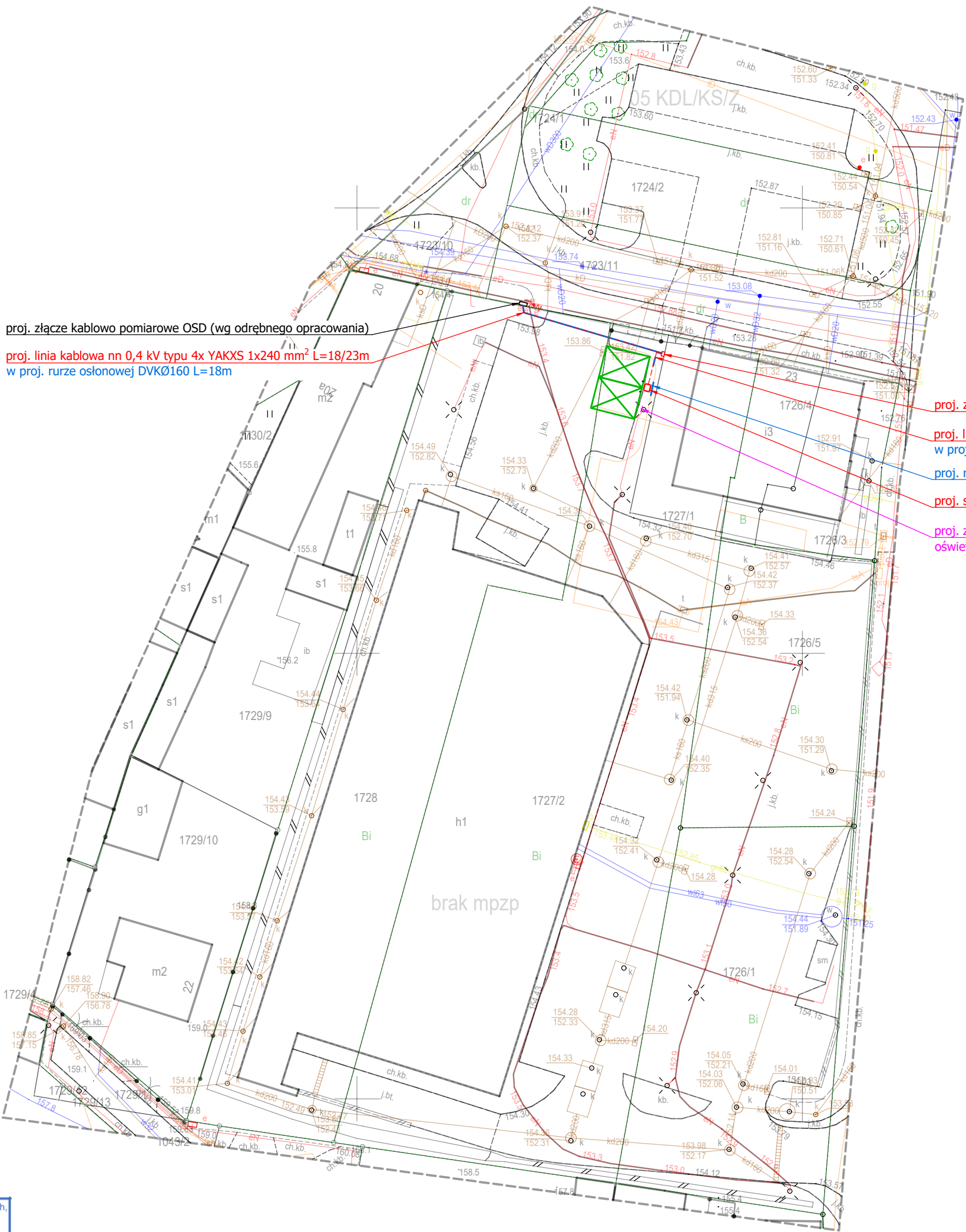

MAPA DO CELÓW PROJEKTOWYCH	
Oznaczenie kancelaryjne zgłoszenia pracy geodezyjnej 6640.3395.2024	
Wykonawca	EXIGEO Gallusa 12 40-594 Katowice
Zakres aktualizacji	
Skala mapy	1:500
Gmina	
Chojnice	
Obręb ewidencyjny	identyfikator
	220201_1.0001
Nazwa układu współrzędnych	nazwa
	Chojnice
Nazwa układu współrzędnych	prostokątnych płaskich
	2000/6
Działka(i) ewidencyjna(e)	wysokości
	PL-EVRF2007-NH
1726/1, 1726/5, 1727/2, 1728	
Kierownik prac	
David Sienkiewicz upr. 24256	
Data wykonania	
28.11.2024	
Nie wyklucza się w terenie innych, niewykazanych na niniejszej mapie urządzeń podziemnych, które nie były zgłoszone do inwentaryzacji	
Istotne z punktu widzenia planowanej inwestycji granice nieruchomości nie były wyznaczane w terenie. Przebieg granic działek ewidencyjnych pozyskano z PZGIK	
Wykonanie niniejszej mapy nie było poprzedzone ustaleniami dotyczącymi ewentualnych służebności gruntowych obciążających grunty położone w granicach projektowanej inwestycji.	
Na obszarze opracowania częściowo obowiązuje Miejskowy Plan Zagospodarowania Przestrzennego	

Signed by /
Podpisano przez: 5951250
David Sienkiewicz
Date / Data:
2024-12-02 11:18

Oświadczam, że operat techniczny zawierający rezultaty prac geodezyjnych, w wyniku których powstał niniejszy dokument uzyskał pozytywny wynik weryfikacji	
Identyfikator zgłoszenia prac geodezyjnych:	6640.3395.2024
Identyfikator materiału zasobu	P.2202.2024.3193
Organ służby geodezyjnej i kartograficznej, który otrzymał zgłoszenie:	Burmistrz Miasta Chojnice
Wykonawca prac geodezyjnych:	EXIGEO Sp. z o.o. Gallusa 12, 40-594 Katowice
Nr oraz data sporządzenia dokumentu zawierającego wynik pozytywnej weryfikacji	Protokół weryfikacji nr 6640.3395.2024_34150 z dnia 2024-12-02
Imię i nazwisko oraz nr uprawnień zawodowych kierownika prac geodezyjnych:	Sienkiewicz Dawid, 24256
Data i podpis wykonawcy prac geodezyjnych	Jestem świadomy odpowiedzialności karnej za złożenie fałszywego oświadczenia. 02.12.2024

Potwierdzam zgodność treści mapy z oryginałem

greenway			JEDYNOSTWA PROJEKTOWA: GreenWay Polska Sp. z o.o. ul. Łużycka 3c, 81-537 Gdynia www.greenwaypolska.pl	INWESTOR: GreenWay Polska Sp. z o.o. ul. Łużycka 3c, 81-537 Gdynia
PROJEKTOWY: mgr inż. Mateusz Kamiński	NR UPR: POM/0111/PWBE/23	POCPS:	ZAMIERZENIE INWESTYCYJNE: Budowa stacji ładowania pojazdów elektrycznych	BRNDA: ELEKTRYCZNA
PROJEKTANT SPRAWDZAJĄCY:	NR UPR:	POCPS:	LOKALIZACJA: Sklep Aldi VST 313 ul. Prochowa 4, 89-600 Chojnice	DATA: Kwiecień 2025
OPRACOWUJĄCY: inż. Krzysztof Drzątek	NR UPR:	POCPS:	NAZWA RYSUNKU: Projekt Zagospodarowania Terenu	SKALA: 1:500 REWIZJA: 2 NR PRZED: GWPL 1237 NR RYS: E1

proj. ZKP Operatora
(wg odrębnego opracowania)

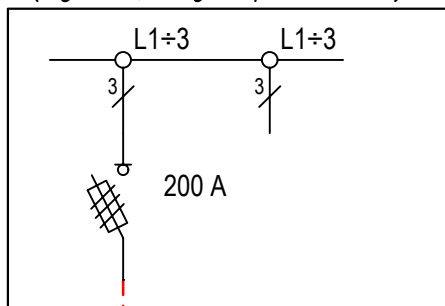

proj. złącze kablowe ZCh

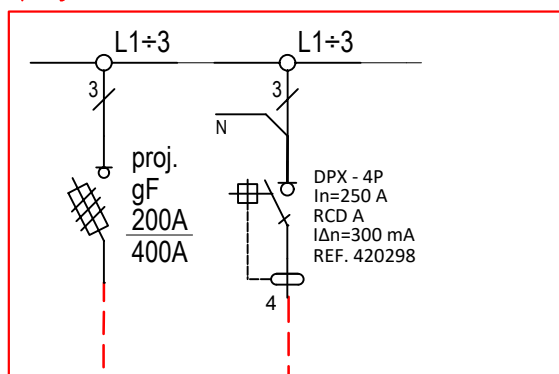

proj. uziom pionowy
pręt ocynk 5/8"
R<10Ω

proj. 4xYAKXS 1x240mm²
L=18/23 m

proj. 5x YAKXS 1x240mm²
L=5/10m

proj. FTPw kat. 5e FI/UTP 4x2x0,5 mm²
L = 15 m

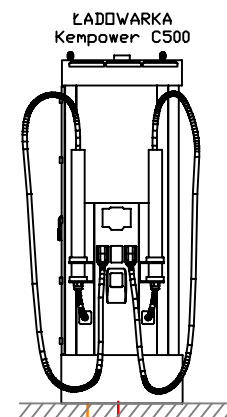

UWAGI:

1. L = X / Y m

długość trasowa / całkowita linii kablowej.

greenway

JEDNOSTKA PROJEKTOWA:
GreenWay Polska Sp. z o.o.
ul. Łużycka 3c, 81-537 Gdynia
www.greenwaypolska.pl

INWESTOR:
GreenWay Polska Sp. z o.o.
ul. Łużycka 3c, 81-537 Gdynia

PROJEKTANT:
mgr inż. Mateusz Kamiński

NR UPR.:
POM/0111/PWBE/23

PODPIS:

ZAMIERZENIE INWESTYCYJNE:
Budowa stacji ładowania pojazdów elektrycznych

EFRAŻA:
ELEKTRYCZNA

PROJEKTANT SPRAWDZAJĄCY:

NR UPR.:

PODPIS:

LOKALIZACJA:
Sklep Aldi VST 313
ul. Prochowa 4, 89-600 Chojnice

SKALA:
-

REWIZJA:
2

OPRACOWUJĄCY:
inż. Krzysztof Dręzek

NR UPR.:

PODPIS:

NAZWA RYSUNKU:
Schemat strukturalny zasilania

NR RYS.:

E2

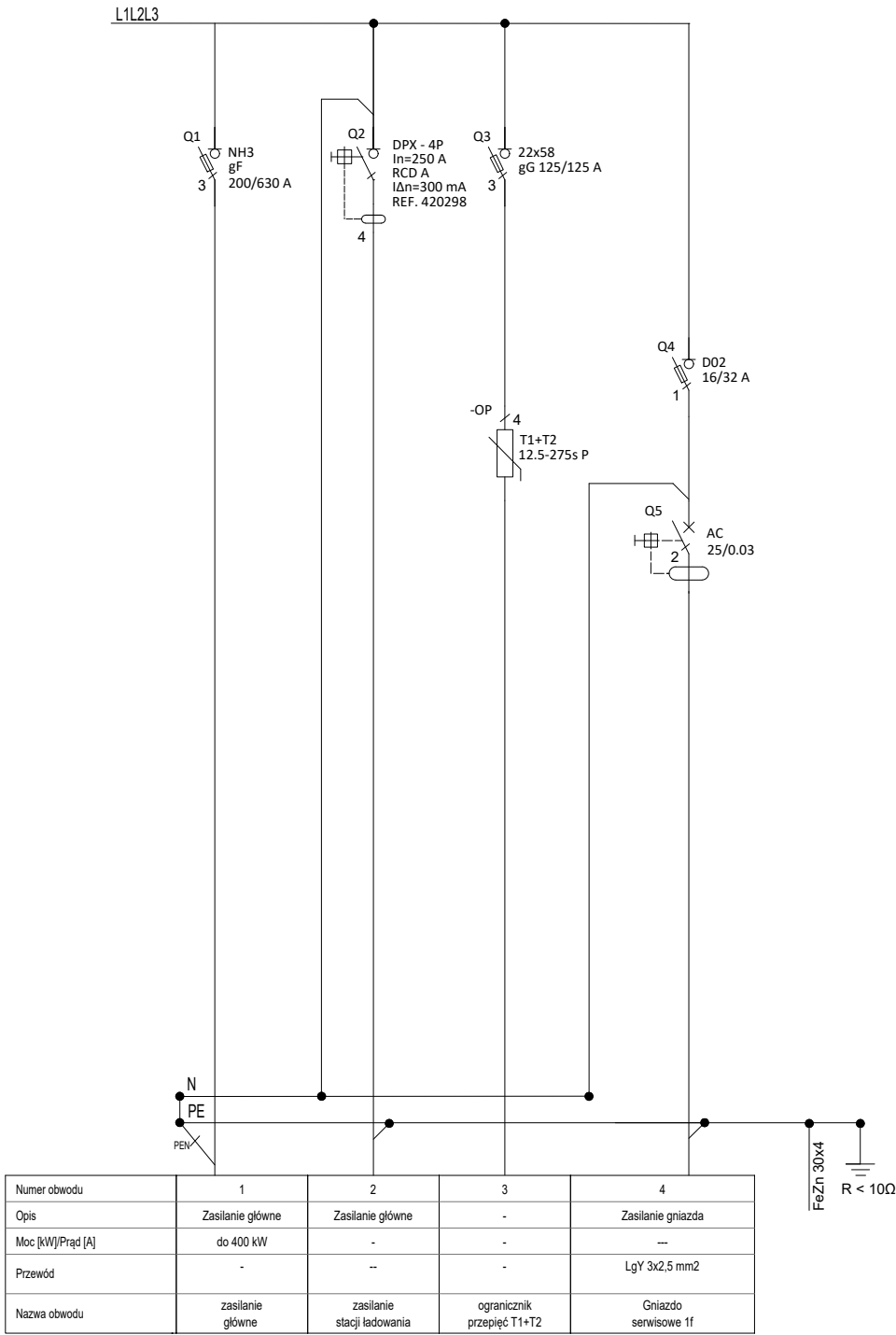



Podstawowe dane techniczne:

Napięcie znamionowe: 230/400 V
Napięcie znamionowe izolacji: 500/690 V
Częstotliwość znamionowa: 50~60 Hz
Stopień ochrony: IK10, IP 44
Temperatura pracy: -50~85 C
Klasa ochronności: II
Wymiary: szer.: 800 mm
..... gł.: 320 mm
..... wys.: 1743+44 mm

Uwagi

- Instalacja zasilająca i odbiorcza: TN-S, 3NPE-400/230V 50Hz
- Ochrona przeciwporażeniowa: samoczynne wyłączenie zasilania.
- Rozdzielnicę odpowiednio oznakować i wyposażać w aktualny schemat.
- Aparaty elektryczne pokazane na schemacie podano jako przykładowe i można je zastąpić aparatami innego producenta o nie gorszych parametrach.
- Ładowarka jest wyposażona w fabryczny system detekcji prądów upływowych DC.
- W przypadku dwutorowej linii zasilającej należy przewidzieć podwójne V-klemy
- Złącze wyposażać należy w wkładkę zamkową WRS-C9-1333

Rysunki i opis stanowią integralną część projektu, które należy rozpatrywać łącznie.
Całość prac wykonać zgodnie z obowiązującymi przepisami, normami oraz zasadami wiedzy technicznej.

		JEDYNOŚTYKA PROJEKTOWA: GreenWay Polska Sp. z o.o. ul. Łużycka 3c, 81-537 Gdynia www.greenwaypolska.pl	INWESTOR: GreenWay Polska Sp. z o.o. ul. Łużycka 3c, 81-537 Gdynia			
PROJEKTANT: mgr inż. Mateusz Kamiński	NR LPR: POM/0111/PWBE/23	PODPIS:	ZAMIERZENIE INWESTYCYJNE: Budowa stacji ładowania pojazdów elektrycznych	BRANŻA: ELEKTRYCZNA		DATA: Kwiecień 2025
PROJEKTANT SPRAWDZAJĄCY:	NR LPR:	PODPIS:	LOKALIZACJA: Sklep Aldi VST 313 ul. Prochowa 4, 89-600 Chojnice	SKALA: -	REWIZJA: 2	NR PROJEKTU: GWPL 1237
OPRACOWUJĄCY: inż. Krzysztof Drgżek	NR LPR:	PODPIS:	NAZWA RYSUNKU: Złącze kablowe zasilające ZCh	STADIUM: PW	NR RYS.: E3	

widok od frontu

widok od boku

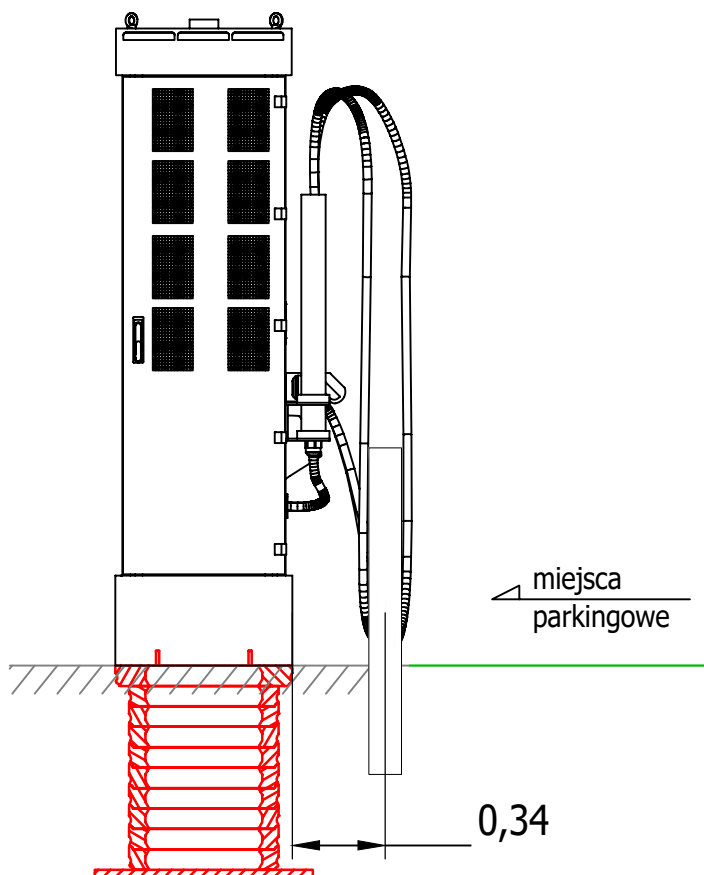
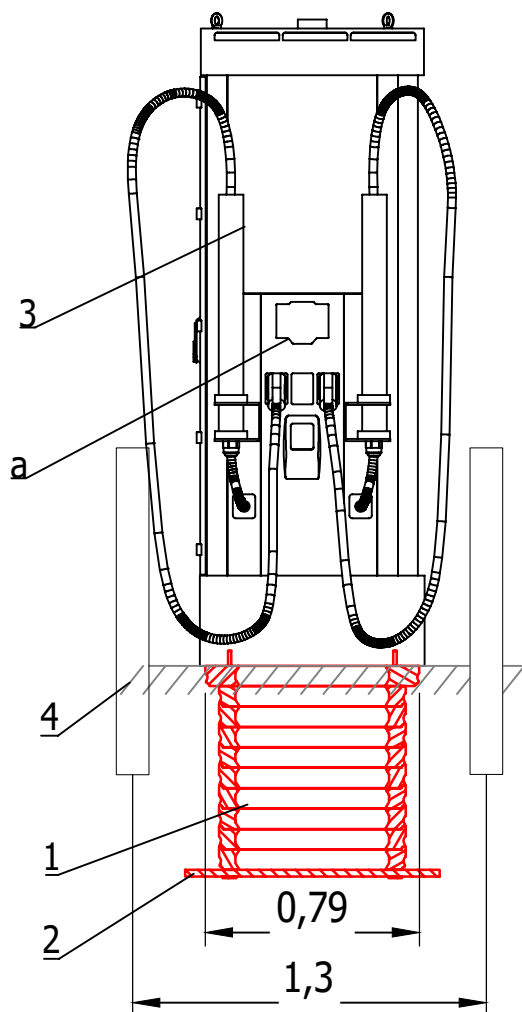

- 1) - Fundament kompozytowy
- 2) - płyta fundamentowa
- 3) - stacja ładowania DC
- 4) - słupki drogowe
- a) - wyświetlacz

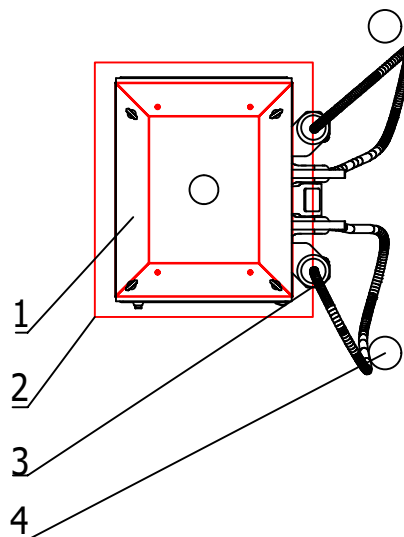

greenway		JEDNOSTKA PROJEKTOWA: GreenWay Polska Sp. z o.o. ul. Łużycka 3c, 81-537 Gdynia www.greenwaypolska.pl		INWESTOR: GreenWay Polska Sp. z o.o. ul. Łużycka 3c, 81-537 Gdynia	
PROJEKTANT:	NR UPR.:	PODPIS:	ZAMIERZENIE INWESTYCYJNE:	BRANŻA: ELEKTRYCZNA	
mgr inż. Mateusz Kamiński	POM/0111/PWBE/23		Budowa stacji ładowania pojazdów elektrycznych	DATA: Kwiecień 2025	
PROJEKTANT SPRAWDZAJĄCY:	NR UPR.:	PODPIS:	LOKALIZACJA:	SKALA: -	REMIZJA: 2
			Sklep Aldi VST 313 ul. Prochowa 4, 89-600 Chojnice	NR PROJ.: GWPL 1237	STADIUM: PW
OPRACOWUJĄCY:	NR UPR.:	PODPIS:	NAZWA RYSUNKU:	NR RYS.: E4	
inż. Krzysztof Dręzek			Widok montażu ładowarki wraz z fundamentem		

7.50m

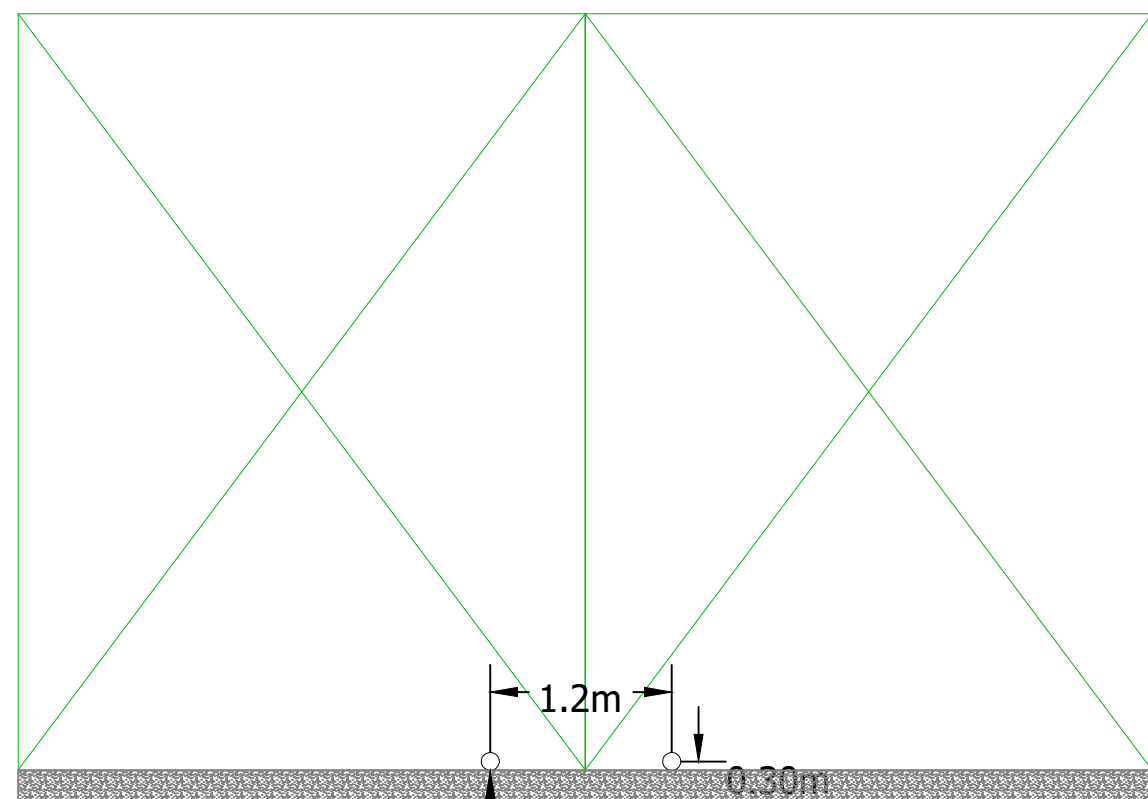

krawężnik

fundament

ładowarka

słupki ochronne

proj. znak drogowy informacyjny
montowany na istn. słupie oświetleniowym

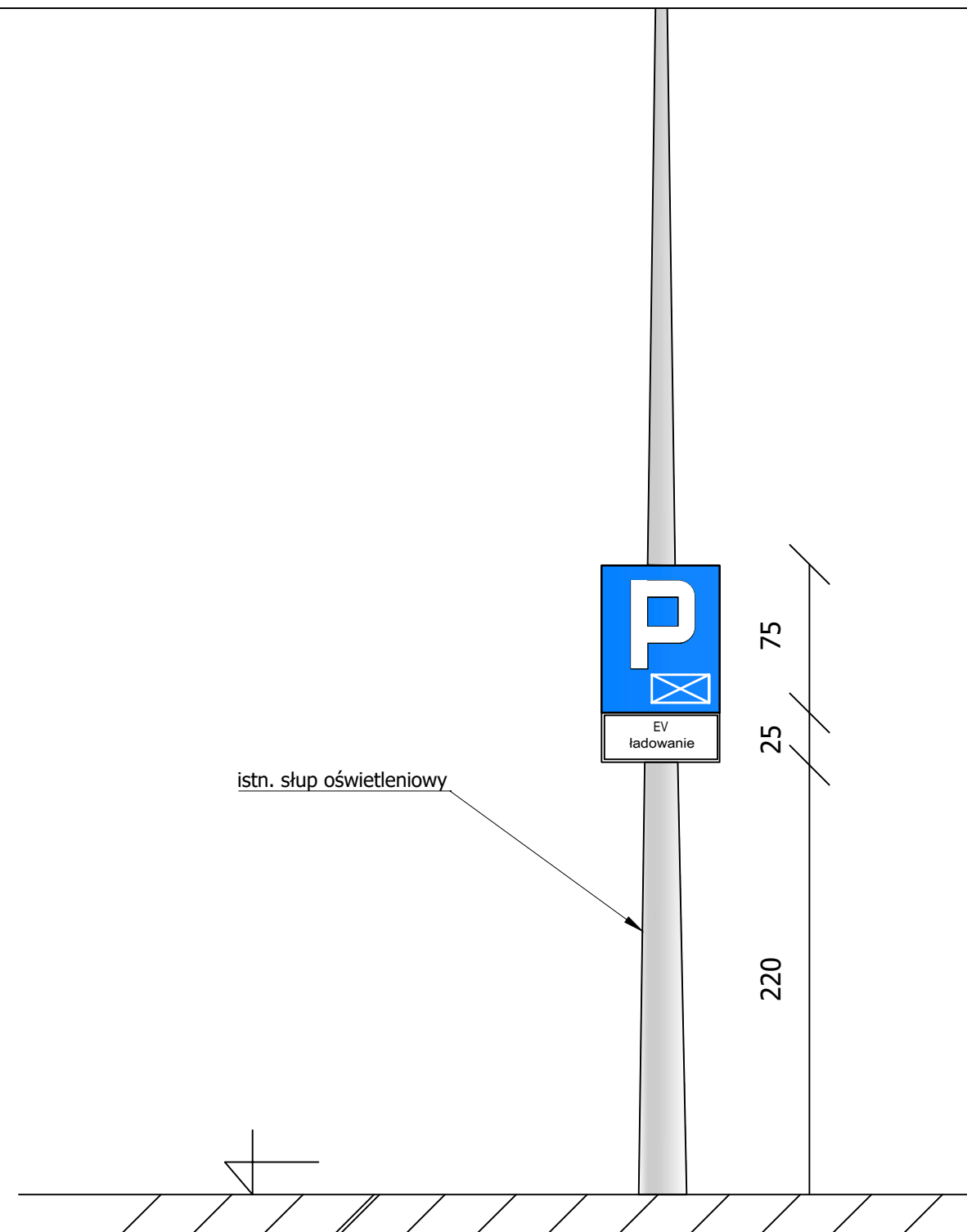

Znak montowany na słupie oświetleniowym

greenway		JEDNOSTKA PROJEKTOWA: GreenWay Polska Sp. z o.o. ul. Łużycka 3c, 81-537 Gdynia www.greenwaypolska.pl		INWESTOR: GreenWay Polska Sp. z o.o. ul. Łużycka 3c, 81-537 Gdynia	
PROJEKTANT:	NR UPR.:	PODPIS:	ZAMIERZENIE INWESTYCYJNE:	BRANŻA:	ELEKTRYCZNA
mgr inż. Mateusz Kamiński	POM/0111/PWBE/23		Budowa stacji ładowania pojazdów elektrycznych	DATA:	Styczeń 2025
PROJEKTANT SPRAWDZAJĄCY:	NR UPR.:	PODPIS:	LOKALIZACJA:	SKALA:	RENWIA
			Sklep Aldi VST 313 ul. Prochowa 4, 89-600 Chojnice	NR PROJ.:	1
OPRACOWUJĄCY:	NR UPR.:	PODPIS:	NAZWA RYSUNKU:	NR RYS.:	STADIUM PW
inż. Krzysztof Drgżek			Montaż słupków drogowych ochronnych i znaku drogowego		E5

Kempower Station Charger C500



The Kempower Station Charger is the all-in-one DC charging solution with dynamic power management.

The Station Charger is a powerful all-in-one solution for electric vehicle fast charging sites. Utilizing Kempower's user-friendly cable system, the Station Charger can have one or two DC charging outputs. An optional AC charging socket is also available. By utilizing individual 25 kW power channels in the installed power modules, the Station Charger's unique dynamic power management harnesses the full potential of on-demand power routing. This enables significant cost savings in the installed charging hardware and grid connection while optimizing the charging experience.

A double cabinet Station Charger can have up to eight 50 kW power modules, providing a maximum charging power of up to 400 kW.

With dynamic power management, the available charging power of all power modules is automatically distributed to all connected charging outputs according to the requests of the electric vehicles.

Power range

Up to **400 kW**

Adaptive voltage range

150–1000 V

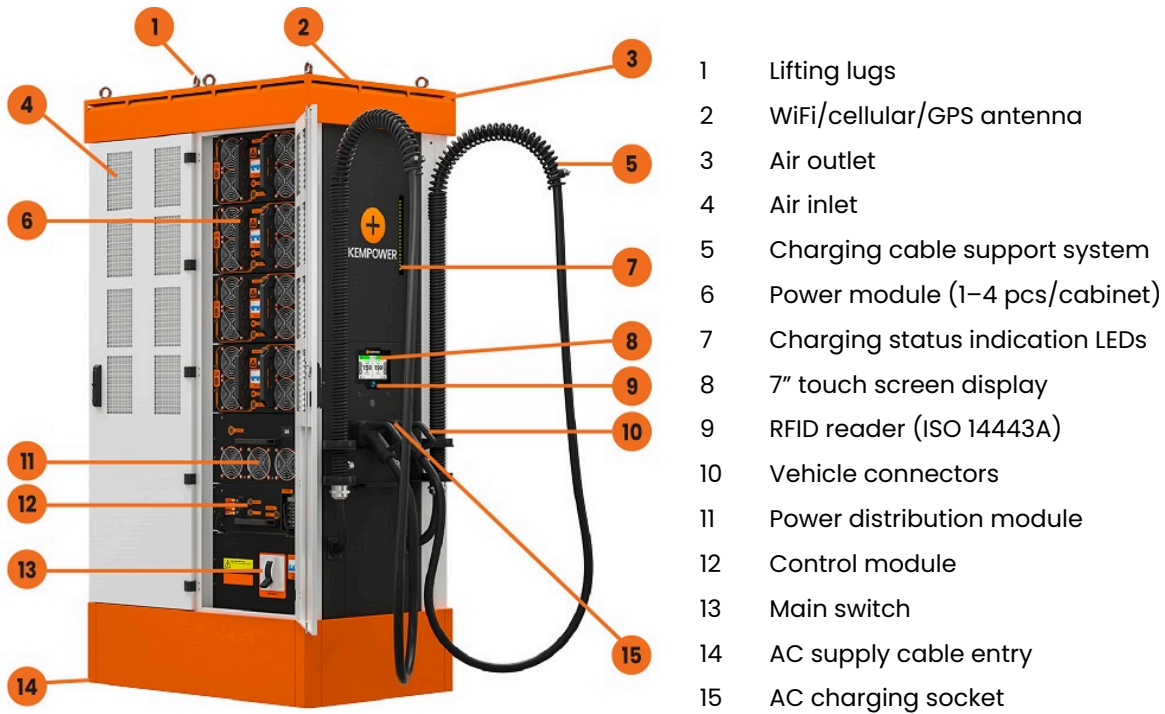

Advanced cable support system for premium user experience



Scalability with add-on power modules



Reduced installation cost with all-in-one charging solution



On-screen QR code for following the charging status on your mobile phone



Lockable door for safety and easy access



Advanced charging control and customization with Kempower ChargeEye

Product code interpretation

C501•P160•NC•5•C•S•D2•C0 Kempower Station Charger C500 single cabinet • 200 kW charging power • 1 x CCS2 vehicle connector • charging cable length 5 m • nominal charging cable current 200 A • standard user interface • up to 2 dynamic outputs • unbranded

Item	Code	Description
Product type	C501	Kempower Station Charger C500 single cabinet
	C502	Kempower Station Charger C500 double cabinet
Charging power ^[1]	P160	200 kW (4 modules)
	P320	400 kW (8 modules)
	N	When in front of the vehicle connector type, indicates that there is only one connector
Vehicle connector type	C	CCS2
	CC	2 X CCS2
	CCA	2 X CCS2 & Type 2 AC
	CD	CCS2 & CHAdeMO
	CDA	CCS2 & CHAdeMO & Type 2 AC
Charging cable length	5	5 m
	7	7 m
Nominal charging cable current	B	125 A (CHAdeMO)
	C	200 A (CCS2)
	D	250 A (CCS2)
	E	300 A/500 A ^[2] (CCS2)
User interface and payment	S	Standard user interface
	P	Payter P66: Only contactless payments, no strong customer authentication (SCA) possibility
Power distribution modules	D2	Up to 2 adaptive dynamic outputs 150–1000 VDC
Branding options	C0	Unbranded: roof and base in black color, no stickers
	Cn	Branded: number (n) indicates branding, e.g. C8

^[1] Standard operation. See Power performance table for details.

^[2] With 300 A charging cables:
 500 A (max. 10 min) in +25 °C. Requires at least 3 output terminals and a specific hardware configuration.
 375 A continuous in +25 °C. Requires at least 2 output terminals and a specific hardware configuration.

General electrical specifications

Input voltage	380...480 VAC +6%/-10%
Input frequency	50...60 Hz
Output voltage	150...1000 VDC
AC charging level 2	240 V phase voltage (3 phase supply)
Power factor at full load	0.92
Efficiency at full load	94%
Idle power	20 VA
Standby power	C501: 50 W C502: 180 W
Overvoltage category	III
Icc	70 kA
Network type	TN-S, TN-C, TN-C-S, TT

Environmental specifications

Operating temperature	-30...+50 °C
Current derating	Charging current decreases 1.5% for every 1 °C rise in temperature above +40 °C
Maximum altitude without derating	2000 m
Altitude derating	Charging current decreases 1.4% for every 100 m rise above 2000 m
Operational noise level	Wall side: < 57 dB at 1 m distance Door side: < 62 dB at 1 m distance
Storage temperature	-40...+60 °C
Ambient air humidity	< 95% relative humidity
Enclosure rating	IP54, IK10 (IK09 for the payment terminal)

Connections and protocols

WiFi	802.11 b/g/n (2.4/5 GHz)
Cellular/GPS	LTE-FDD, LTE-TDD, WCDMA, GSM
Ethernet	RJ45, IEEE 802.3/802.3u
OCPP	1.6j/2.0.1
Connectivity	Kempower ChargeEye solution
CCS2	DIN 70121:2012, ISO 15118:2013, ISO 15118:2010
CHAdeMO	0.9/1.0
Type 2 AC	IEC 61851-1
Authentication methods	RFID: ISO 14443A, ISO 15693, ISO 14443B (STM SRI512) Customer backend via OCPP Payment terminal AutoCharge ISO 15118-2 Plug & Charge

Electrical protections

Over/undervoltage
Surge protection
Short circuit
Overload protection
Earth leakage current monitoring
Device overtemperature

Power performance

Product type	Number of power modules	Number of independent AC supply cables*	Standard operation			Continuous operation		
			Charging power	Input current per supply cable at 400 V**	Input current per supply cable at 480 V	Charging power	Input current per supply cable at 400 V**	Input current per supply cable at 480 V
C501	1	1	50 kW	91 A	76 A	40 kW	73 A	61 A
	2	1	100 kW	181 A	151 A	80 kW	145 A	121 A
	3	1	150 kW	272 A	227 A	120 kW	218 A	182 A
	4	1	200 kW	362 A	302 A	160 kW	290 A	242 A
C502	5	2	250 kW	91 A	76 A	200 kW	73 A	61 A
	6	2	300 kW	181 A	151 A	240 kW	145 A	121 A
	7	2	350 kW	272 A	227 A	280 kW	218 A	182 A
	8	2	400 kW	362 A	302 A	320 kW	290 A	242 A

* Each cabinet has a dedicated supply cable

** Add 32 A if Type 2 option is included

Figure 1. Power curve (standard operation)

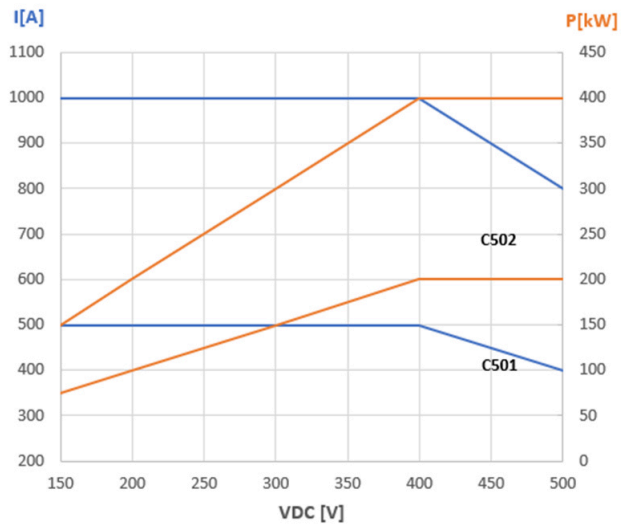

150-500 VDC

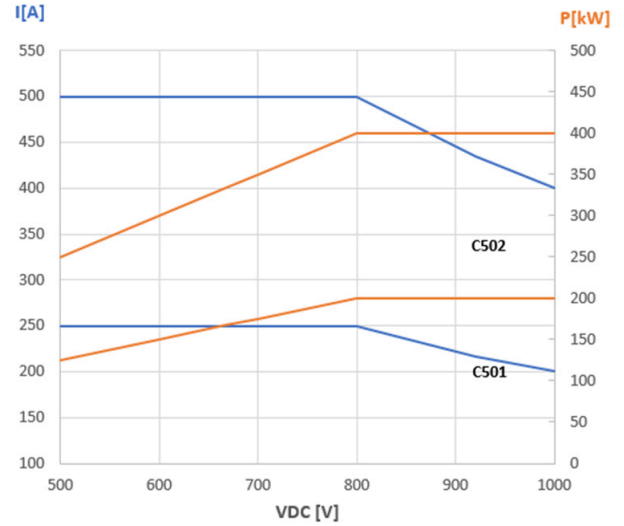

500-1000 VDC

Figure 2. Power curve (continuous operation)

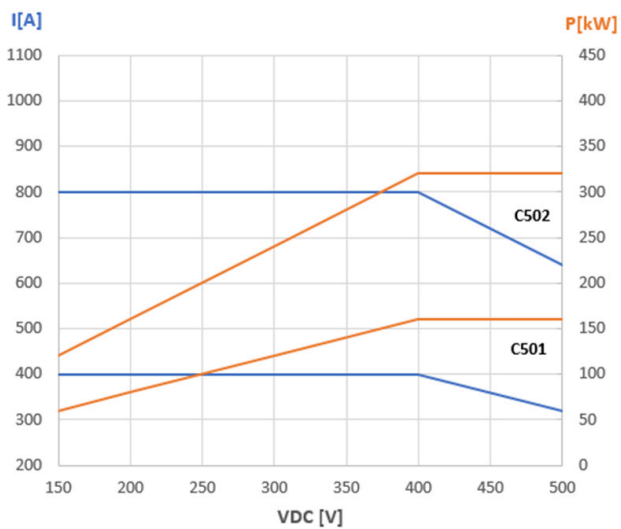

150-500 VDC

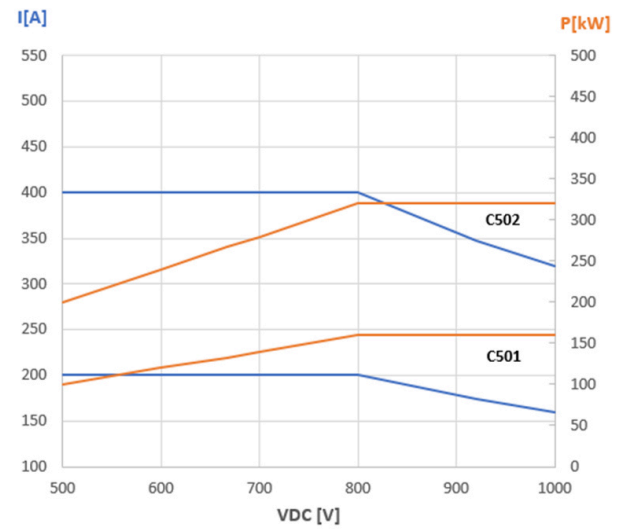

500-1000 VDC

Product codes

Product code	Vehicle connector	Max. charging current	Max. DC charging power at 400 VDC ^[1]	Max. DC charging power at 800 VDC ^[1]
C501•CC•x•C•	2 x CCS2	2 x 200 A	2 x 80 kW	2 x 160 kW
C501•CC•x•D•	2 x CCS2	2 x 250 A	2 x 100 kW	2 x 200 kW
C501•CC•x•E•	2 x CCS2	2 x 300/500 A ^[2]	2 x 120/200 kW	2 x 200 kW
C501•CD•x•CB•	CCS2 & CHAdeMO	200 A & 125 A	80 kW & 50 kW	160 kW & 100 kW
C501•CD•x•DB•	CCS2 & CHAdeMO	250 A & 125 A	100 kW & 50 kW	200 kW & 100 kW
C501•CD•x•EB•	CCS2 & CHAdeMO	300/500 A ^[2] & 125 A	120/200 kW & 50 kW	200 kW & 100 kW
C501•CCA•x•C•	2 x CCS2 & Type 2 AC	2 x 200 A & AC 3 phases 32 A	2 x 80 kW & AC 22 kW	2 x 160 kW & AC 22 kW
C501•CCA•x•D•	2 x CCS2 & Type 2 AC	2 x 250 A & AC 3 phases 32 A	2 x 100 kW & AC 22 kW	2 x 200 kW & AC 22 kW
C501•CCA•x•E•	2 x CCS2 & Type 2 AC	2 x 300/500 A ^[2] & AC 3 phases 32 A	2 x 120/200 kW & AC 22 kW	2 x 200 kW & AC 22 kW
C501•CDA•x•CB•	CCS2 & CHAdeMO & Type 2 AC	200 A & 125 A & AC 3 phases 32 A	80 kW & 50 kW & AC 22 kW	160 kW & 100 kW & AC 22 kW
C501•CDA•x•DB•	CCS2 & CHAdeMO & Type 2 AC	250 A & 125 A & AC 3 phases 32 A	100 kW & 50 kW & AC 22 kW	200 kW & 100 kW & AC 22 kW
C501•CDA•x•EB•	CCS2 & CHAdeMO & Type 2 AC	300/500 A ^[2] & 125 A & AC 3 phases 32 A	120/200 kW & 50 kW & AC 22 kW	200 kW & 100 kW & AC 22 kW

^[1] Depends on the number of installed power modules

^[2] With 300 A charging cables:
500 A (max. 10 min) in +25 °C. Requires at least 3 output terminals and a specific hardware configuration.
375 A continuous in +25 °C. Requires at least 2 output terminals and a specific hardware configuration.

Note: With 2 x DC & 1 x AC simultaneous charging possible with all three outputs. Requires at minimum two power modules for simultaneous adaptive voltage DC charging.

Note: Depending on the required cable length, replace x in the product code with 5 or 7, e.g. C502•CD•5•CB for a 5 m cable.

Product code	Vehicle connector	Max. charging current	Max. DC charging power at 400 VDC ^[1]	Max. DC charging power at 800 VDC ^[1]
C502•CC•x•C•	2 x CCS2	2 x 200 A	2 x 80 kW	2 x 160 kW
C502•CC•x•D•	2 x CCS2	2 x 250 A	2 x 100 kW	2 x 200 kW
C502•CC•x•E•	2 x CCS2	2 x 300/500 A ^[2]	2 x 120/200 kW	2 x 240/400 kW
C502•CD•x•CB•	CCS2 & CHAdeMO	200 A & 125 A	80 kW & 50 kW	160 kW & 100 kW
C502•CD•x•DB•	CCS2 & CHAdeMO	250 A & 125 A	100 kW & 50 kW	200 kW & 100 kW
C502•CD•x•EB•	CCS2 & CHAdeMO	300/500 A ^[2] & 125 A	120/200 kW & 50 kW	240/400 kW & 100 kW
C502•CCA•x•C•	2 x CCS2 & Type 2 AC	2 x 200 A & AC 3 phases 32 A	2 x 80 kW & AC 22 kW	2 x 160 kW & AC 22 kW
C502•CCA•x•D•	2 x CCS2 & Type 2 AC	2 x 250 A & AC 3 phases 32 A	2 x 100 kW & AC 22 kW	2 x 200 kW & AC 22 kW
C502•CCA•x•E•	2 x CCS2 & Type 2 AC	2 x 300/500 A ^[2] & AC 3 phases 32 A	2 x 120/200 kW & AC 22 kW	2 x 240/400 kW & AC 22 kW
C502•CDA•x•CB•	CCS2 & CHAdeMO & Type 2 AC	200 A & 125 A & AC 3 phases 32 A	80 kW & 50 kW & AC 22 kW	160 kW & 100 kW & AC 22 kW
C502•CDA•x•DB•	CCS2 & CHAdeMO & Type 2 AC	250 A & 125 A & AC 3 phases 32 A	100 kW & 50 kW & AC 22 kW	200 kW & 100 kW & AC 22 kW
C502•CDA•x•EB•	CCS2 & CHAdeMO & Type 2 AC	300/500 A ^[2] & 125 A & AC 3 phases 32 A	120/200 kW & 50 kW & AC 22 kW	240/400 kW & 100 kW & AC 22 kW

^[1] Depends on the number of installed power modules

^[2] With 300 A charging cables:
500 A (max. 10 min) in +25 °C. Requires at least 3 output terminals and a specific hardware configuration.
375 A continuous in +25 °C. Requires at least 2 output terminals and a specific hardware configuration.

Note: With 2 x DC & 1 x AC simultaneous charging possible with all three outputs. Requires at minimum two power modules for simultaneous adaptive voltage DC charging.

Note: Depending on the required cable length, replace x in the product code with 5 or 7, e.g. C502•CD•5•CB for a 5 m cable.

Compliance to standards

IEC 61851-1

IEC 61851-23

IEC 61851-21-2

Options

Customized branding

Branding options, such as custom colors and stickers

Contact Kempower for availability, pricing, and minimum order quantity

Mechanical dimensions

Size (W x H x D)

Weight

C501: 651 x 2395 x 841 mm

Maximum 525 kg

C502: 1250 x 2395 x 841 mm

Maximum 925 kg

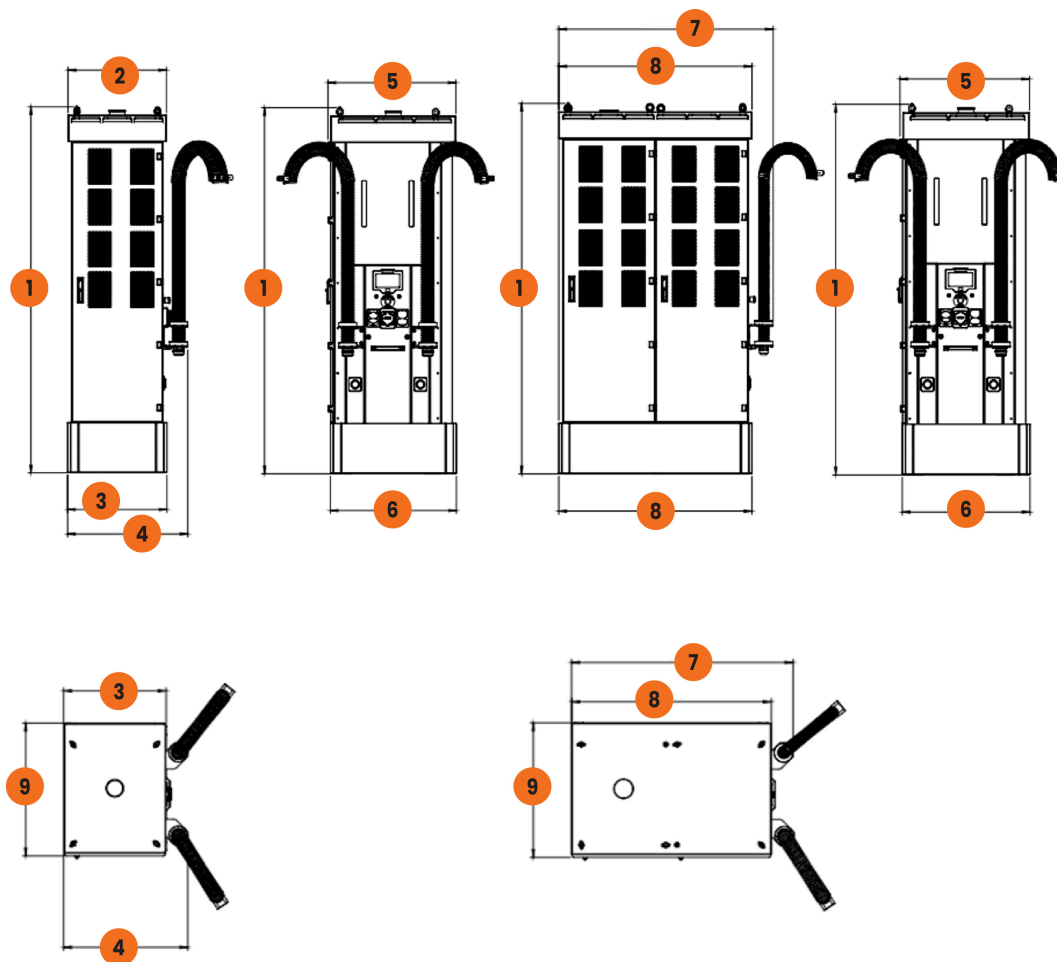

1	2395 mm	3	651 mm	5	839 mm	7	1388 mm	9	841 mm
2	645 mm	4	788 mm	6	826 mm	8	1250 mm		

ENEA Operator sp. z o.o. Oddział Dystrybucji Bydgoszcz
Rejon Dystrybucji Chojnice
ul. Sępoleńska 15
89-600 Chojnice
tel. 52 313 21 10

Chojnice, 07.03.2024 r.

9469/2024/OD1/ZR3

Greenway Polska sp. z o.o.
ul. Łużycka 3c
81-537 Gdynia

**Warunki przyłączenia
do sieci elektroenergetycznej ENEA Operator sp. z o.o.**

Charakter i lokalizacja obiektu / lokalu:

ogólnodostępna stacja ładowania, Chojnice, ul. Prochowa, 4, dz. nr 1726/5, 726/1

warunki dotyczą **przyłączenia obiektu istniejącego**

z mocą przyłączeniową **125 kW**

na napięciu **0,4 kV**

zakwalifikowanego do **IV** grupy przyłączeniowej

I. MIEJSCE PRZYŁĄCZENIA:

złącze kablowo-pomiarowe 0,4 kV

II. RODZAJ POŁĄCZENIA Z SIECIĄ ORAZ ZAKRES NIEZBĘDNYCH ZMIAN W SIECI:

1. w zakresie dotyczącym budowy przyłącza ENEA Operator sp. z o.o.:

I. Przy granicy działki obok istniejącego złącza ZK1-1Pp nr 0184287 zabudować złącze pomiarowe ZK1-1Pp - ostateczna lokalizacja złącza zostanie ustalona na etapie projektowania.

II. Istniejącą szafę kablową SK3 nr 0184286 wymienić na szafę kablową SK5. Połączenie między projektowaną szafą kablową SK5 a projektowanym złączem ZK1-1Pp wykonać połączenie kablem NAY2Y-J 4x240mm².

2. w zakresie dotyczącym niezbędnych zmian w sieci ENEA Operator sp. z o.o.:

3. w zakresie dotyczącym urządzeń podmiotu przyłączanego:

Od złącza pomiarowego ZK1-1Pp wybudować przyłącze kablowe zalicznikowe o przekroju wg. potrzeb, przygotować instalację odbiorczą.

III. MIEJSCE DOSTARCZANIA ENERGII ELEKTRYCZNEJ:

Zaciski na listwie zaciskowej w złączu kablowym- pomiarowym w kierunku instalacji podmiotu przyłączanego

Miejsce dostarczania energii elektrycznej stanowi jednocześnie miejsce rozgraniczenia własności sieci i instalacji.

IV. MIEJSCE ZAINSTALOWANIA UKŁADU POMIAROWO-ROZLICZENIOWEGO:

złącze kablowo-pomiarowe

V. WYMAGANIA DOTYCZĄCE UKŁADU POMIAROWO-ROZLICZENIOWEGO:

Należy zainstalować układ, który składać się będzie z:

licznik czterokwadrantowy, zegar sterujący, przekładniki prądowe 200/5 klasy 0,2s, listwa SKa, zabezpieczenia 3x6 A, sygnalizacja optyczna.

Urządzenia pomiarowe winny być zabezpieczone przed dostępem osób trzecich, zabezpieczone przed wpływami atmosferycznymi oraz przystosowane do plombowania.

VI. RODZAJ I USYTUOWANIE ZABEZPIECZEŃ:

zabezpieczenie przedlicznikowe - 200A w złączu kablowo-pomiarowym

VII. WYMAGANY STOPIEŃ SKOMPENSOWANIA MOCY BIERNEJ:

Energia elektryczna winna być pobierana przy współczynniku mocy odpowiadającym $\text{tg } \varphi \leq 0,4$.

VIII. DANE I INFORMACJE DOTYCZĄCE SIECI DLA DOBORU SYSTEMU OCHRONY OD PORAŻEŃ:

Zasilająca sieć niskiego napięcia pracuje w układzie TN-C, w instalacji odbiorczej należy zastosować odpowiedni dla tego układu system i urządzenia ochrony przeciwporażeniowej

f

IX. SCHEMAT ELEKTRYCZNY W ZAŁĄCZENIU (dla podmiotów dotyczących II i III gr przyłączeniowej)

X. UWAGI DODATKOWE:

1. Instalację wewnętrzną należy wykonać zgodnie z wymaganiami Rozporządzenia Ministra Infrastruktury z dnia 12.04.2002 r. w sprawie „warunków technicznych, jakim powinny odpowiadać budynki i ich usytuowanie” (Dz.U. 2002 nr 75 poz. 690).
2. Instalowane urządzenia powinny spełniać wymagania norm oraz posiadać odpowiednie atesty. Przyłączane urządzenia powinny posiadać wymaganą odporność na zaburzenia elektromagnetyczne oraz powinny być tak skonstruowane, aby nie wywoływały w swoim środowisku zaburzeń elektromagnetycznych o wartościach przekraczających odporność na te zaburzenia innych urządzeń występujących w tym środowisku.
3. Zrealizowanie zasilania na podstawie przedmiotowych warunków przyłączenia stanowić będzie podstawę do zawarcia w umowie o świadczenie usług dystrybucji lub umowie kompleksowej standardowych parametrów jakościowych energii elektrycznej w zakresie odchyłeń częstotliwości i napięcia, odkształcenia napięcia, zawartości poszczególnych harmonicznych, wskaźnika długookresowego migotania światła, czasu trwania jednorazowej przerwy nieplanowanej i planowanej oraz czasu trwania przerw nieplanowanych i planowanych w ciągu roku zgodnych z przepisami obowiązującego prawa.
4. Podstawę do rozpoczęcia realizacji prac projektowych i budowlano - montażowych ujętych w niniejszych warunkach stanowi umowa o przyłączenie.
5. Dokumentacja projektowa w zakresie urządzeń ENEA Operator sp. z o.o. opracowana na podstawie niniejszych warunków przyłączenia winna być zgodna ze Standardami w sieci dystrybucyjnej ENEA Operator sp. z o.o., które są publikowane na stronie internetowej Spółki: www.operator.enea.pl. Do przedkładanych do uzgodnienia dokumentacji projektowych należy dołączyć oświadczenie projektanta o zgodności przyjętych rozwiązań ze Standardami w sieci dystrybucyjnej ENEA Operator sp z o.o. ze wskazaniem ewentualnych odstępstw, dopuszczonych wg zasad określonych w tych Standardach.
6. Zasilanie ze stacji transformatorowej CH-CE PLAC PIASTOWSKI (30048), transformator 400kVA, obwód 900

Data ważności warunków przyłączenia: 2 lata od daty ich doręczenia.

Rozdzielnik:

ENEA Operator Sp. z o.o.
Rejon Dystrybucji Chojnice
Dyrektor
Mariusz Pliszka



Chojnice, dnia 5 maja 2025 r.

AB.6743.331.2025

Z A Ś W I A D C Z E N I E

Na podstawie art. 217 § 1 i § 2 pkt 2 ustawy z dnia 14 czerwca 1960 r. – Kodeks postępowania administracyjnego (j.t. Dz. U. z 2024 r. poz. 572), w związku z art. 29 ust. 1 pkt 25 ustawy z dnia 7 lipca 1994 r. – Prawo budowlane (j.t. Dz. U. z 2025 r. poz. 418), po rozpatrzeniu wniosku z dnia 15 kwietnia 2025 r., złożonego przez :

GreenWay Polska Sp. z o.o.
81-537 Gdynia, ul. Łużycka 3c
– reprezentowaną przez pełnomocnika Pana Krzysztofa Drężka

zaświadcza się, że w związku ze złożonym wnioskiem - zgłoszeniem budowy lub wykonywania innych robót budowlanych oraz o wydanie zaświadczenia o braku sprzeciwu do wnioskowanych robót, tj. budowy stacji ładowania pojazdów elektrycznych wraz z przyłączem nn 0,4 kV w Chojnicach przy ulicy Prochowej nr 4, na terenie działek nr: 1728 i 1727/2, tutejszy organ nie wnosi sprzeciwu do wnioskowanego zgłoszenia budowy.

Z up. Starosty

Signature Not Verified

Dokument podpisany przez Tadeusz Walczak; Starostwo Powiatowe w Chojnicach
Data: 2025.05.05 12:33:38 CEST

mgr inż. Tadeusz Walczak

Dyrektor Wydziału
Architektury i Budownictwa

Otrzymują:

1. Krzysztof Drężek – jako pełnomocnik inwestora
81-537 Gdynia, ul. Łużycka 3c
(wysłano za pośrednictwem platformy ePUAP),
 2. a/a.
- Sporządziła: Anna Czapiewska, tel. 52-396-65-89